①25A9A
②25ABC

本軟體及說明書均受著作權法保護，未經允許，不得以任何方式、任何文字作局部或全部之翻印、仿製或轉載，違者依法追究。

money → ADQC

SOFTSTAR®

大宇資訊有限公司
地址：台北市忠孝東路二段88號8F
ADD：8F NO.88 CHUNG-HSIAO E. RD.
SEC. 2, TAIPEI TAIWAN R.O.C.
TEL：886-2-3563567
FAX：886-2-3560969
服務專線：(02)356-0955

目　　錄

遠古的傳說	1
安裝及進入遊戲	2
操作說明	5
對話與買賣	13
人物介紹	15
仙冊介紹	16
物品介紹	17
妖魔道的世界	20
附錄	22
技術建議	23
製作感言	24
妖魔道製作群	25
版權宣告	26
售後服務	27
產品目錄	28
密碼圖	封底裡

遠古的傳說

遠古的大地本由五種奇特的族類所分佔，北方氐人族、東方焦僥族、南方厭火族、西方白民族、中央無啓族，這五大種族間生活各異且不喜爭執，因此大地在和平中度過了數百年。

某個夜晚，夜空中數十道流星劃過，陣陣的巨大響聲在四處轟然而起，震撼的大地一時間飛沙瀰漫，微弱的月色正被層層烏雲所掩蓋・・・・

天神發怒了！這是飽受驚慌的五大種族在黑暗中共同的想法，他們不由自主的跪倒在地上，心中不停祈求著天神的憐憫・・・・・

不知過了多久，沙塵逐漸落下，天空透出幾絲光輝，正當他們還以為祈求已發生作用而鼓起勇氣的抬起頭來，沒想到災難才正要開始・・・・・・

震撼大地的幾陣巨響，已驚醒了沈睡數百年的五隻巨獸—青龍、白虎、朱雀、玄武、麒麟，暴怒的牠們以毀滅一切為報復，絕望已讓這五個種族失去了抵抗力・・・・・

神奇的光芒劃破了無盡的黑暗，衆天神出現了！劇烈的戰鬥讓天地為之變色，天神們的仙法終於降服了這五隻狂亂巨獸。由於接受了天神們的約束，牠們立誓成為這五族的守護神・・・・・・

這時下凡的天神們卻發現他們已經喪失了再回天界的能力，雖然想盡了辦法也徒勞無功，無奈的天神們從此便只好留在這片大地上而不自覺的轉化成新生命—人類。

安裝及進入遊戲

一、系統需求:

主　　機	IBM PC AT 286/386/486 或其他100%相容機型。
記 憶 體	640K主記憶體（載入DOS後須剩580K主記憶體空間）
硬碟空間	本遊戲約佔 12MB 之硬碟空間
操作系統	DOS 3.3 或以上版本
顯示模式	VGA 卡及其彩色顯示螢幕。
磁碟需求	一部硬碟及一部 1.2MB軟碟
音效設備	聲霸卡或AD-LIB音效卡（非必備）
操作設備	鍵盤/大宇搖桿（非必備）
EMS	如果您有**EMS**則將會大量減少硬碟的讀取動作。

二、備份磁片

為保護原版磁片免於受到病毒侵襲或意外發生，請您在拆開包裝之後，立刻在磁片的防寫口上貼上保護貼紙，再用DOS的ISKCOPY指令或其他拷貝程式作一套備份，接著請將原版磁片收藏好，並且用備份片來執行即可。

三、載入硬碟

1 請先以正常程序開機直到C>出現。

2 將 DISK 1 放入磁碟機並請關好磁碟機門，然後將提示符號切換到該磁碟機（鍵入A:或B:接著按 **Enter** 鍵）。

3 鍵入 INSTALL 後，再按下 **Enter** 鍵，然後依照螢幕訊息的指示操作即會自動在您所指定的硬碟中建一個 YMD 的子目錄，並且進行遊戲的安裝，請依螢幕的指示更換磁片，直到所有磁片都載入完成為止。

4 若你已經成功的將遊戲載入硬碟中了，請參考以下說明開始遊戲。

四、啓動遊戲

將提示符號切換到存有本遊戲之硬碟底下（如C:或D:等），鍵入CD\YMD按 **Enter** 鍵進到遊戲的子目錄中，再鍵入 PLAY 後按 **Enter** 鍵即可啓動遊戲。

五、密碼輸入

遊戲啓動後會出現輸入密碼的畫面，請您參照說明書最後一頁的密碼圖來輸入密碼顏色，以鍵盤的↑↓鍵，移動游標至正確的顏色上，按**Enter**鍵確定。程式會要求您輸入三次，只要您三次輸入均正確，即可進入遊戲，否則將跳回 DOS 。

六、進入遊戲

▲標題選擇畫面

當妖魔道的標題畫面伴隨著音樂出現，請玩家按下**Enter**鍵，此時畫面會出現「重新開始」和「載入進度」兩項功能選單。

若第一次玩本遊戲者應選擇「重新開始」，若已玩過且存有進度者請您選擇「載入進度」，可以載入以前所存的遊戲進度。

▲載入進度

當您選擇「重新開始」時，則必須先替主角命名，在命名時您也可選 ☆ 執行繪字功能來創造自己喜歡的字。

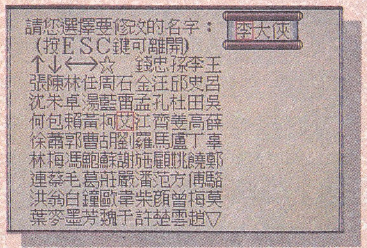

▲繪字功能

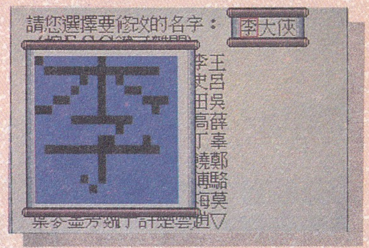

▲主角命名畫面

以下是修改姓名畫面所使用到的操作鍵

操作鍵	選取姓名	☆繪字功能
< ↑ > or < 8 >	向上移動	向上移動
< ↓ > or < 2 >	向下移動	向下移動
< ← > or < 4 >	向左移動	向左移動
< → > or < 6 >	向右移動	向右移動
<Page Up>	向上一頁	
<Page Dn>	向下一頁	
<Ins> or <Ctrl>	取　　消	消去黑點
<Enter> or <Space>	確　　定	加上黑點
< Esc >	結束選取	退出此畫面

操作說明

一、按鍵說明

本遊戲所需要用到的操作鍵如下：

按鍵名稱	用途
↑	往上移動
↓	往下移動
←	往左移動
→	往右移動
Enter	開啓指令選單及確定
Space	對話、調查及加快訊息速度
Esc	取消選單
Ctrl	開啓功能選單

若玩家想只用單手操作，可用鍵盤右邊的數字鍵代替，方法如下：

按鍵名稱	用途
8	往上移動
2	往下移動
4	往左移動
6	往右移動
Enter	開啓指令選單及確定
0	對話、調查、加快訊息速度及取消選單
+	開啓功能選單

若玩家使用大宇搖桿時，可以利用本遊戲內附的大宇搖桿設定檔或自行設定。以下是本遊戲內附的大宇搖桿設定檔內容：

鍵盤	二代	三代	功　能
8	↑	↑	向上移動
2	↓	↓	向下移動
4	←	←	向左移動
6	→	→	向右移動
Space	B	A	對話、調查及加快訊息速度
Enter	A	B	開啓指令選單、確定鍵
Esc	**Select**	C	取消選單
Ctrl	**Start**	**Start**	開啓功能選單

二、選單說明

功能選單　在平常隊伍移動時按 **Ctrl** 鍵可打開功能選單，如圖：

音樂　遊戲中背景音樂之開關。

音效　遊戲中音效之開關。

儲存　儲存遊戲目前的進度，最多可儲存五個進度。

載入　載入先前所儲存過的進度。

結束　離開遊戲，選擇此項時電腦會詢問是否確定，選擇「是」將結束遊戲回到 DOS 下。

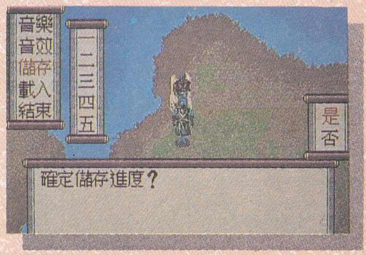

▲功能選單

指令選單　在平常隊伍移動時按 **Enter** 鍵可打開指令選單

① 角色的姓名

② 狀態球

藍色 —— 健康
紅色 —— 重傷
灰色 —— 昏迷
綠色 —— 中毒

③ 目前的等級

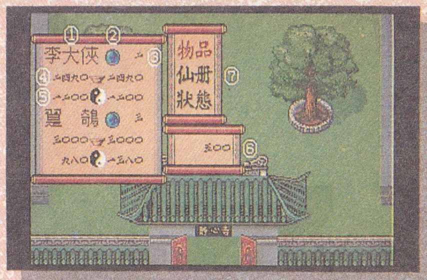

▲移動時的選單

④ 現有的體力值 / 體力的最大值

⑤ 現有的法力值 / 法力的最大值

⑥ 隊伍目前所擁有的銀兩數目

⑦ 指令選項

指令選項

物品

選擇「物品」指令後，還需指定一位隊員，然後會出現四個選項，供玩家處理該角色包袱中的物品。欲將選單消除請按 **Esc** 或 **Ins** 鍵。

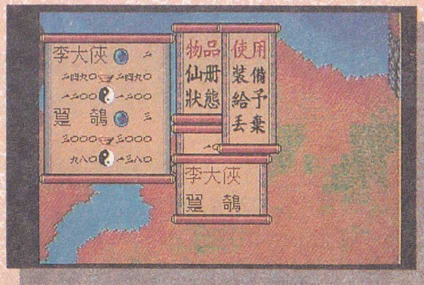

▲物品選單

使用 此指令可讓隊員將包袱中的物品施用於自己或隊友身上，需選擇欲使用的物品與施用對象。

裝備 此指令可將隊員包袱中的物品裝備到自己或隊友身上，需選擇欲裝備的物品及裝備對象和部位。

給予 此指令可將隊員包袱中的物品給予其他隊友，需選擇欲給予的物品及對象。

丟棄 此指令可將隊員包袱中的物品丟棄，需選擇欲丟棄的物品然後電腦會詢問是否確定。

仙冊

選擇「仙冊」指令後，還需指定一位隊員，然後將會出現三個選項，供玩家處理該角色所擁有的仙冊。

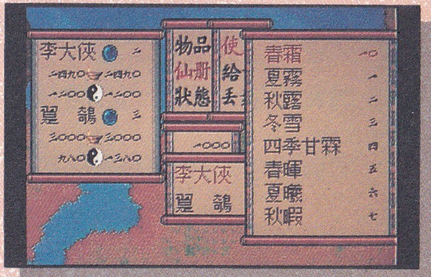

▲仙冊選單

使用 此指令可讓隊員將仙冊法術施用於自己或隊友的身上，需選擇欲使用的仙冊與施法對象。

給予 此指令可將隊員所擁有的仙冊給予其他隊友，需選擇欲給予的仙冊及對象。

丟棄 此指令可將隊員所擁有的仙冊丟棄，需選擇欲丟棄的仙冊物品，然後電腦會詢問是否確定。

狀態

選擇「狀態」指令後，需指定隊員，然後可以查看該角色的狀態，如圖：

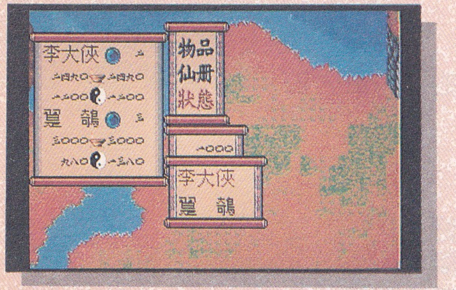

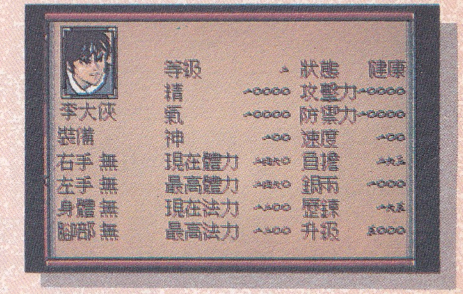

右手 右手所持的器械，通常為攻擊武器。

左手 左手所持的器械，通常為輔助用的裝備。

身體 身上所穿著的衣物，通常為增加防禦力的護具。

腳部 腳上所穿的裝備，通常可增加速度。

等級 目前的等級。

精 在沒有裝備任何物品下，最基本的攻擊力。

氣 在沒有裝備任何物品下，最基本的防禦力。

神 在使用仙冊時能額外增加的攻擊力和受到法術攻擊時能額外增加的防禦力。

目前體力　目前所剩餘的體力。

最高體力　在該等級下所能擁有的體力最大值。

目前法力　目前所剩餘的法力。

最高法力　在該等級下所能擁有的法力最大值。

狀　　態　目前的健康情況。

健康 － 體力狀況良好。
重傷 － 體力嚴重受損。
昏迷 － 體力耗盡，昏迷不醒。
中毒 － 身體遭受毒害，體力正逐漸減少。

攻 擊 力　在目前狀態下的攻擊能力，數值愈高對敵人傷害力愈大。

防 禦 力　在目前狀態下的防禦能力，數值愈高防禦敵人傷害的能力愈強。

速　　度　在沒有負擔下的活動速度，數值愈高戰鬥時蓄勢的時間愈短。

負　　擔　因攜帶物品所造成的負擔，將增加蓄勢所需的時間。

銀　　兩　隊伍目前所擁有的銀兩數目。

歷　　鍊　消滅敵人或完成事件所累積的歷鍊值，升級後將歸零。

升　　級　升下一等級所需達到的歷鍊值。

在遊戲進行中可能因為劇情事件而加入特殊隊員，如要觀看這些特殊隊員的肖像可在觀看狀態圖時按**Enter**鍵即可。

戰鬥選單　隊伍戰鬥時可選擇的指令

本遊戲為即時戰鬥，因此切記在戰鬥中不管您正在做什麼事敵人都不會停止他的攻擊行動。戰鬥的基本流程如下：

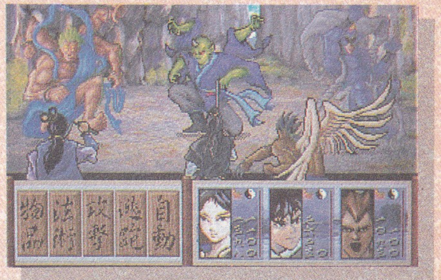

▲戰鬥畫面

蓄勢→蓄勢終了→選擇人物→下達指令
1 逃跑
2 仙冊→選擇仙冊→選擇對象
3 攻擊→選擇對象
4 物品→選擇物品→選擇對象
5 自動

蓄勢光棒

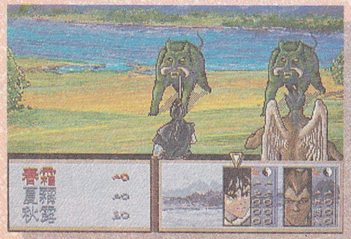

▲蓄勢畫面

隊員的蓄勢過程是以逐漸增加的白色光棒來表示，當呈紅白閃爍時表示蓄勢完成，然後便可對該隊員下達指令。

下達指令至動作未完成前，該隊員的蓄勢光棒為藍色。而當動作完成後，才又轉回蓄勢的模樣。

註：太極圖案下為法力值
油燈圖案下為體力值

戰鬥指令

選定蓄勢光棒呈紅白閃爍的隊員後，便可用方向鍵選擇隊員肖像旁所列出的指令，以進行戰鬥。

逃跑 選擇此指令則隊伍會盡全力逃離戰場，當然也會有逃跑失敗的情形發生。

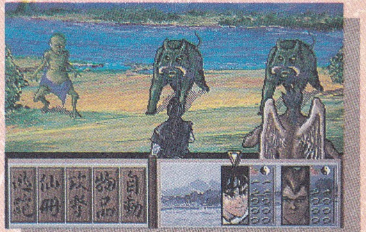

仙冊 選擇此指令後可選用身上所帶的仙冊然後再選擇施法的對象（可為隊友或敵人）以達到幫助隊友或攻擊敵人的目的。

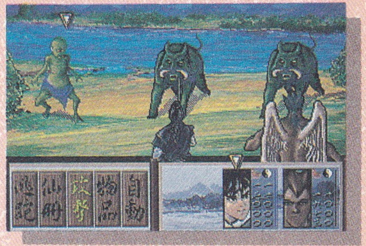

攻擊 選擇此指令後可選擇攻擊對象以對特定的敵人展開攻擊，但由於柳若芙可以一次攻擊所有的敵人所以不需選攻擊對象。

物品 選擇此指令後可選用身上所帶的物品然後再選擇施用對象（可為隊友或敵人）以達到幫助隊友或攻擊敵人的目的。

自動 選擇此指令可讓電腦操控所有隊員自動對敵人展開攻擊，除非玩家按**Esc**鍵或**Ins**鍵制止否則會自動戰到敵我一方全滅為止。

戰鬥中各隊員的身體狀況可由代表該隊員的人像圖看出

健康：人像圖不變
重傷：覆上一層紅色
昏迷：覆上一層灰色
中毒：覆上一層綠色

對話與買賣

對話系統

本遊戲採用關鍵字對話系統，也就是說當隊伍與人的對話中如有涉及重要的地名、物品或人物時，這些關鍵字將會加入對話選單中，爾後在與人對話時就可從開啓的對話選單中選擇關鍵字來加以詢問。當問題解決，這些與問題有關的關鍵字才會從對話選單中消失。欲結束對話，請在對話選單中選取「後會有期」。

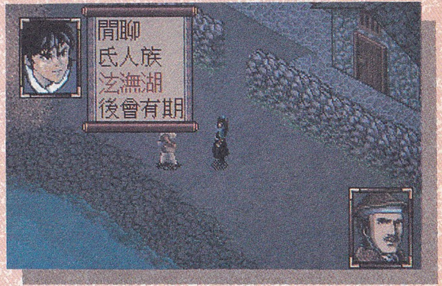

▲對話畫面

買賣物品

當隊伍遇見商人時可指派隊員與商人交易，然後進入買賣物品畫面，如圖：

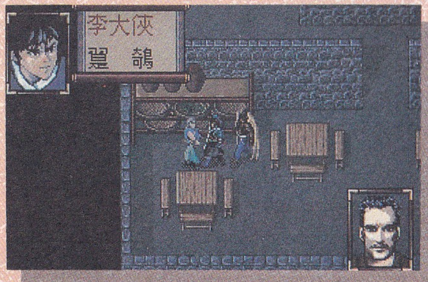

▲選擇隊員

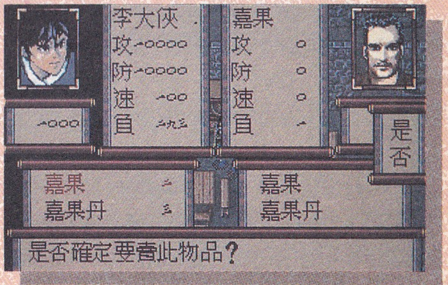

▲確定畫面

①隊員肖像

②隊伍中的銀兩數目

③商人肖像

④被選中的物品價格

⑤隊員的狀況

攻　－　攻擊力
防　－　防禦力
速　－　速度
負　－　負擔

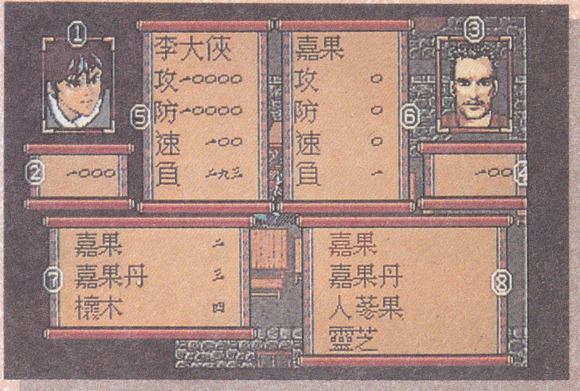

⑥被選中物品的狀況

攻　－　裝備後會增加或減少之攻擊力值
防　－　裝備後會增加或減少之防禦力值
速　－　裝備後會增加或減少之速度值
負　－　購買後將產生的負擔值（賣出後將減少的負擔值）

⑦隊員所擁有的物品種類及數量，選擇此欄的物品時為賣物品。

⑧商人販賣的商品種類及數量，選擇此欄的物品時為買物品。

在欄⑦或欄⑧中選好物品後按**Enter**鍵，電腦會詢問是否確定，選「是」後即可賣出或買入該物品。

人物介紹

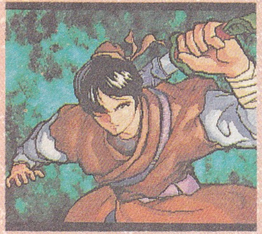

主　角（名字請自取）

主角幼時父親便因病去逝，十數年來和母親相依相賴，只靠母親做些女紅維持家計，過著清苦的生活。父親生前為一武師，在他們所居住的荒茫城裡開了家武館，平時樂善好施，甚得敬重，故逝世後城裡的人對主角母子頗為照顧。由於受到父親的影響，十分喜愛舞刀弄槍，年紀輕輕已然身手非凡・・・個性開朗活潑，充滿正義感，但性情易激動，略嫌暴躁。

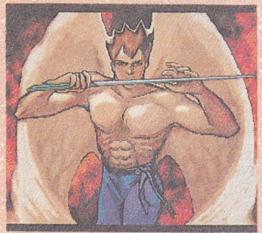

翟　鵲（ㄕˋ　ㄑㄧˊ）

四處飄蕩的羽人族俠士，天賦異稟而有過人的力量，荒茫鎮遇難時適巧路過，為救主角之母遭受毒火所傷，幸好本身內力充沛，尚可壓制住毒性，但也因此功力大受影響，為求治療毒傷而與主角一同尋找解毒之藥引－燦神果・・・個性沈悶，思緒敏捷。

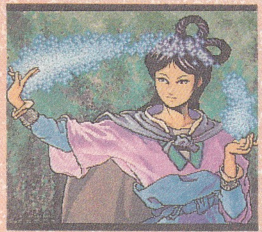

柳若芙

柳若芙的父親柳毅和主角之父為金蘭之交，也是一家武館的師父，擅長使斧，柳若芙為其獨生女，極得父親的寵愛。柳姑娘天資聰慧，但不喜女紅，反倒喜愛學習武藝，使得一手好鞭法，個性豪爽頗有女中豪傑之風。

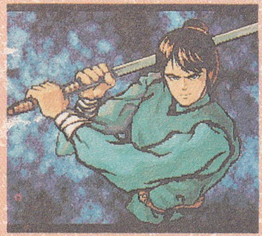

風玉靈

風玉靈原為棄嬰，被高人武羅拾得，扶養成人，並得其師武羅傳授武功與術法。個性極為怪異，喜歡嬉鬧而厭惡世上的繁文縟節，但對恩師唯命是從，多次因緣際會和主角相遇使兩人終成知已。

仙冊介紹

仙冊在製作時灌注了仙人的強大願力，因此其中有著不可思議的力量，可經由使用者的法力激發而表現出來。由於在製作時的仙人與目的各不相同，各種仙冊的功效與特性也就有所差異。可以肯定的是，只要使用者的「神」值越高就越能將仙冊的力量發揮得淋漓盡致。（各仙冊選單上的數字表示施展該仙冊法力所需的法力值）

恢復仙冊

單人體力恢復	全員體力恢復	解救昏迷	解救中毒
春霜	春暉	回元	清風
夏霧	夏曦	聚元	四季流風
秋露	秋暇	歸元	
冬雪	冬暘	至氣還元	
四季甘霖	四季朝陽		

攻擊仙冊簡介

攻擊性的仙冊製作時是依照五行相生相剋的道理，所以使用時要依照敵人的特性才可以發揮它的最大威力，否則甚至可能適得其反。一般來說五行間的關係為：

相生：木生火、火生土、土生金、金生水、水生木。
相剋：水剋火、火剋金、金剋木、木剋土、土剋水。

以金系仙冊舉例說明：

對付金系敵人　沒有作用
對付木系敵人　攻擊威力加倍（金剋木）
對付水系敵人　加強敵人的體力（金生水）
對付火系敵人　普通威力
對付土系敵人　普通威力

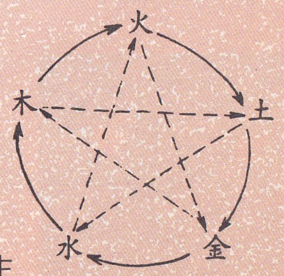

—— 生
------ 剋
▲五行生剋圖

攻擊仙冊

金系	千針	御劍
木系	葉舞	華亂
水系	水鏡	旋流
火系	烈火	熾炎
土系	落石	崩岩

其他特殊仙冊

乘龍蹻　　讓隊伍從迷宮中脫出
乘鳳蹻　　在城市間傳送隊伍

物品介紹

在冒險過程中您會收集或買到各類的物品，每種物品都有它特殊的功用，而每個隊員也都有特大的包袱來存放自己的物品（包袱容量超過200個物品），但要注意的是每個物品都有它的負擔值，平時行走時或許感覺不出來，一旦作戰時太大的負擔值將會讓你動彈不得！所以在收集或買賣東西時應特別注意。以下是在遊戲中各類物品的簡單介紹（各物品選單上的數字表示該項物品的數量）

恢復體力的物品

單人	嘉果	嘉果丹	
全員	櫰木	櫰木華	櫰木果

恢復法力的物品

單人	人蔘果	人蔘	
全員	白玉脂	碧玉脂	

同時恢復體力及法力的物品

單人	靈芝	三味丸	
全員	蒐竹果	四果丹	

解救隊員的物品

解救昏迷	還魂丹	歸元散	九鼎神丹
解救中毒	驅毒草		

其他特殊物品

乘龍蹻符　讓隊伍從迷宮中脫出
乘鳳蹻符　在城市間傳送隊伍
八卦護符　化解敵人一半攻擊力
替身木人　代替承受敵人攻擊
神 力 符　攻擊力暫時增加
神 甲 符　防禦力暫時增加
神 速 符　速度暫時增加

裝備介紹

右手裝備　通常為攻擊用的兵器

鐵　　劍　用普通的鐵所打造的劍，價廉物美。
晝 影 劍　輕薄的快劍，據說能在空中造成殘影而得名。
騰 空 劍　銳利的寶劍，殺傷力極強。
宵 練 劍　一種只有在晚上才能打造的劍，製作過程很是辛苦。

朴　　刀　很普通的大刀，一般人的防身利器。
苗　　刀　像禾苗般細且長而得名，一種銳利的兵器。
柳 葉 刀　形如柳葉而得名，輕而薄為其特性。
八 卦 刀　能以八卦命名的刀，顯然不是凡品。

皮　　鞭　普通的皮鞭，攜帶方便。
銅 節 鞭　在皮鞭上鑲上銅環而成，主要是可加強皮鞭的破壞力。
刺　　鞭　一種帶刺的鞭子，打在身上可是不好受。
鍊　　鞭　由一個個鐵環相扣而成的鞭子，破壞力驚人。

左手裝備　一些好用的輔助裝備

鐵 匕 首　可做為輔助攻擊的小武器。
金咒法珠　可增加攻擊力。當道具使用時，以金系法術殺傷敵人。
木咒法珠　類似金咒法珠的功用，但改為木系法術。
水咒法珠　類似金咒法珠的功用，但改為水系法術。
火咒法珠　類似金咒法珠的功用，但改為火系法術。
土咒法珠　類似金咒法珠的功用，但改為土系法術。
木　　盾　木頭做的盾牌，拿在手上多少能增加點防禦力。
銅　　盾　銅做的盾牌，防禦力較強。
念 法 珠　持用者可依靠珠上之念法來增加防禦力

身體裝備　通常能增加防禦力

麻 布 衣　麻做的衣服，穿起來不很舒服。
棉 布 衣　棉做的衣服，穿起來較舒服而且保暖。
虎 皮 衣　老虎皮做的衣服，這可是很名貴的東西。
銅　　甲　用銅做的甲衣，堅固是不錯但也太重了吧！
鎖 子 甲　雖然製作較困難，但的確是一種不錯的甲衣。

腳部裝備　通常能增加防禦力及速度

布　　靴　布做的鞋子，只比草鞋好吧！但舒適倒是它的特性。
皮　　靴　較高級的鞋子，經濟情況不差的人都愛用。
羽　　靴　羽毛作成的靴子，當然是異常輕巧。
銅 皮 靴　在皮靴上鑲銅，當然是堅固耐用。
爪 形 靴　特別為腳掌為爪者所設計，羽人族大都是它的愛用者。

妖魔道的世界

在妖魔道的世界中，大地原本由五個種族分佔在東、西、南、北及中央五地，他們的外貌與生活方式截然不同，但都堅守著自己的領域，從不相互干涉，以下便是五族的介紹：

東方－焦僥族

焦僥族居住在樹林裡，以樹葉為食，身長不滿三尺，但力量卻奇大，再加上額頭上的『攝心睛』，只要被凝視著便有教對手無法動彈的能力，使其成為極有攻擊力的種族。

西方－白民族

白民族居住在地穴中，週身皆有短毛，除四肢、雙耳等處毛色烏黑，其餘皆為白色，有著圓圓胖胖的身形，而且性情十分和善，不喜和其他種族爭鬥，是相當軟弱的一群。

南方－厭火族

厭火族居住在南方的火炎山上，渾身長著不怕火的黑色短毛，自出身時口中便啥著一顆『御火珠』，靠著御火珠能操控火焰，甚至能由口中吐出火焰，但如失去御火珠時便會死去。

北方－氐人族

氐人族居於水底，其外貌人身魚尾，擁有極高的智慧，能與水中生物交談，在水底建立了一個極完整的國度。

中央－無啓族

無啓族居於山上，以泥土為食，其膚色枯黃，體態乾瘦，而且不老不死，但每生活一百年後便要沈睡一百年，亦無性別之分，所以不會生育，故名為『無啓』，是五大種族中最為神秘的一族。

除了五大族外，尚有許多數量極少的種族分佈各地，他們亦有其特殊的長像與特色，而人類在歷史上似乎是突然產生的，他們的來由衆說紛云，但最廣為流傳的說法是人類乃是『天人』的後代，自從人類出現後，其發展極為迅速而廣泛，甚至有凌駕五大族之勢，他們的發展為世界帶來了極大的變化・・・。

附　錄

緣起

自幼喪父的年輕人，和母親在鎮上相依為命。某日該鎮忽然遭受到莫名怪物的攻擊，正當怪物欲攻擊這對母子時，忽然有位名喚「鸑鴒」的羽人族俠士出面相救。眾人且戰且走的來到鎮外的靜心寺，此時年輕人的母親與鸑鴒已被怪物的毒火所傷，雖然鸑鴒能以其深厚的內功將毒性壓抑，但年輕人的母親卻危在旦夕。靜心寺的方丈在探視眾人的傷勢後，說道只有服用極南烽梅林中的燦神果，才能解除妖火的毒性。為了尋求燦神果，年輕人與鸑鴒於是往烽梅林出發，從此年輕人的單純生活開始有了重大轉變‧‧‧‧‧

城鎮中的各種去處

客棧、茶店

當你在冒險過程中發覺體力不足或隊友重傷、昏迷時，建議您的隊伍應該休息一下，而分散在各處的客棧和茶店可供休息以恢復體力、法力，昏迷後得到充份的休息亦能甦醒。並且在這些人來人往的場所中您也可以打聽到需要的情報。

雜貨店

分散在各處的雜貨店，你可以在此買賣各式各樣的物品，但各雜貨店的規模與所販賣的物品各不相同，因此不見得一定有你所需要的東西，總之是運氣吧！此外賣掉不要的東西是減輕身體負擔的不二法門。

布莊

布莊是比較專業的店鋪，他只販賣各種布質或皮質裝備，不過商人就是商人，對您賣給他的東西倒是來者不拒。

鐵鋪

雖然說是鐵鋪，但其實是稱呼為五金行較為恰當，只要是金屬的物品都算是營業項目，如果想更換較稱手的武器建議您可以去逛逛。

藥鋪

人有旦夕禍福，而處於這片充滿危機的土地上更是如此，因此常常到各地的藥鋪買些靈藥帶在身上是件很重要的事。

技術建議

本遊戲系統架構龐大，若玩家擁有擴充記憶體，我們建議您使用DOS 5.0內附的SMARTDRV.SYS，來減低硬碟的負擔，提高執行效率。至於如何設定請參考下表：

DOS 5.0版的CONFIG.SYS設定範例	DOS 6.0版以上CONFIG.SYS設定範例
FILES=25 BUFFERS=20 DEVICE=C:\DOS\HIMEM.SYS DEVIVE=C:\DOS\SMARTDRV.SYS 512 （劃線處可隨記憶體大小調整）	FILES=30 BUFFERS=10 DEVICE=C:\DOS\HIMEM.SYS 另外 AUTOEXEC.BAT 要加上： C:\DOS\SMARTDRV.EXE 512 （劃線處可隨記憶體大小調整）

製作感言

在自己動手製作遊戲後，才真正體會那種艱苦的日子。這一年多來，真是嘗盡辛酸，尤其在製作後期所承受的壓力和責任，和在遊戲完成那種感動的心情更是難以形容，在此要感謝小李和大宇所有人員的支持和家人的鼓勵，更要感謝您對原版軟體的支持，我們不斷的要求自己，只為了想作出好的遊戲呈現給您，也希望您能將玩此遊戲的感受與建議寫在回函，因為那是使我們更加努力創作的最大動力來源。

林正欣

在一年多的製作過程中，整個遊戲修修改改了許多次，無論在任何一個細節上都盡力地想做到最完善，然而理想和實際總會有些許距離，雖然加入了許多新的想法，但是好是壞仍有待玩家您的評斷。感謝您的支持，我們將會更努力！

李佳澤

所有的酸、甜、苦、辣、都隨著遊戲的出版，而產生不同的感受。僅將此遊戲；獻給愛我、關心我，及我所愛的人，和曾經愛過我的一瑞蓮。

胡富欽

在參與製作這遊戲的一年多，雖然沒有遇到什麼大風浪，不過小挫折倒是不少，這是我第一次做**Game**，覺得很好玩，但也玩的很累，希望下一個遊戲能做得更好，小挫折也能一一克服，在此感謝所有支持這遊戲的全臺灣每一個人。

杜政達

呵・・・好累!!!花了近半年的時間寫了近八十首的原著音樂，差點沒把自己累死。甚至連三更半夜的爬起來上廁所，也常不知不覺的坐在電腦前面寫曲了・・只希望這次的努力，能夠將整部遊戲的氣氛烘托的更好，也請大家多多支持～妖～魔～道～ Oh～Ya～!!!呵呵呵・・・

林坤信

妖魔道製作群

監　　製	李永進
程式設計	林正欣
企　　劃	李佳澤
動畫繪製	林信源
地圖編繪	胡富欽
角色繪製	杜政達
音樂製作	林坤信
程式支援	施文馮
	蔡明宏
	姚壯憲
	林育洲
	連谷川
繪圖協力	陳志益
	簡明哲
音　　效	李威霄
測　　試	林宏錫
	梅期皓
	辜文祺
	劉榮華
	王姿懿
美術編輯	蕭建宏
文案編輯	劉榮華
封面繪製	陳弘耀

特別感謝所有支持本遊戲之公司同仁及諸位玩家

版 權 宣 告

本軟體及說明書均受著作權法所保護，除以下所授權之條款外，非經本公司書面同意，不得以任何方式、任何文字作局部或全部之翻印、彷製或轉載與修改，違者依法追究。

本軟體及包裝上所引用之品牌、產品名稱及螢幕畫面，有關之商標及著作權皆屬各該公司所有，在此引用僅作為參考。

(C) COPYRIGHT 1994 SOFTSTAR INFORMATION CO., LTD.

◎授權項目◎

A・本公司授權台端於單一電腦上使用本軟體，且不得拷貝到其他電腦上，惟如合法持有者除所使用之固定電腦外・另有一部自用之可攜式電腦，則本公司允許同時於家中電腦及可攜式之電腦中各有一份本程式軟體。

B・為儲存及備份之目的，可複製一份本程式軟體，惟只允許使用原版磁片或所複製之該份磁片於一部電腦上（但符合A項所指之可攜式電腦之條件除外），使用係指將本軟體載入隨機處理記憶體、硬碟或其他儲存裝置。

◎禁止項目◎

A・禁止將此套軟體使用於網路上，或多使用者的環境。除非經本公司所授權之多人使用版本的軟體，並取得各網路終端機授權使用合約書。

B・非先經本公司之同意與授權，禁止出租、出借、散布及公開展示，或其他足以侵害本公司權益之行為。

C・嚴格禁止對本程式進行任何更改、反編輯（ decompile ）、軟體轉換工程（ reverse-engineer the software ）、反組譯（ disassemble ）或任何更改原始程式設計系統上的鎖定與解除鎖定。

D・禁止遮掉、移開或去除本軟體之版權所有與註冊商標圖型或文字說明。

售 後 服 務

（１）詢問問題

來信到大宇詢問問題時，除姓名地址等資料外，請務必附上你的電話號碼及適當之聯絡時間，以便必要時可以用最快速的方式跟你聯絡並為你服務。
本公司自82年３月起增設售後服務專線，如遊戲中有不清楚的問題，請撥(02)356-0955我們將為您服務。時間為每星期一至五上午9:00～5:30分，星期六至12:00，敬請各位USER配合。謝謝！

（２）磁片維修

如您發現本產品之磁片不能使用或無法安裝時，請用掛號寄回本公司維修；並請註明使用情形和電腦之機型配備（CPU、RAM、音效卡....）及姓名、住址、電話以便處理；將磁片以磁片整理盒裝好，以免磁片損壞，如磁片有刮傷或發霉者須重製時則每片收費30元，郵寄處理費用１－３片40元，４片以上60元，我們會重製一份原版磁片寄回。謝謝！

（３）索取資料

只要你將包裝內的意見調查回函填好，不須貼郵票寄回大宇資訊，經建檔後你將不定期收到我們的最新資訊。

（４）ＢＢＳ服務

大宇亦提供ＢＢＳ站對玩家做最快速之服務，除意見交流外更是一個探討GAME寫作之技術交流站，同時也提供本公司之遊戲DEMO及更新檔案之管道，本站電話如下：

第一線	391-8351	14400	V.42B	自動跳號
第二線	391-8345	”	”	”
第三線	391-8353	”	”	”
第四線	391-8354	”	”	VIP及網路專用線
第五線	391-8355	”		大宇及信管人員專用線

大宇資訊產品目錄

編號	品名	類別	產品簡述	顯示幕	支援音效	價格
G0005	七笑拳	動作	由七笑拳漫畫改編，共分決鬥篇及特別篇兩篇	EGA MGA		480
G0008	歡樂接龍	益智	樸克牌接龍，人工智慧賦與每個角色不同牌技	EGA MGA		250
00011	美少女樸克	益智	無聊時，你做何消遣呢？就讓美少女陪你玩梭哈	VGA EGA MGA		250
G0012	拂曉攻擊	射擊	二次大戰末，中國戰區展開全面反攻，加油吧！	VGA EGA MGA		300
G0014	賭神	益智	遊戲共分爲休閒、RPG、對戰三種模式歡迎你來挑戰	EGA MGA		450
G0017	歡樂麻將	益智	彩色版13張麻將，遊戲中多位對手與你較量牌技	VGA EGA MGA	AD-LIB 聲霸卡	380
G0018	軒轅劍	RPG	中國RPG史上首創動畫結合BGM的鉅作	VGA EGA	AD-LIB 聲霸卡	350
G0021	拱豬	益智	拱豬島上四隻豬妖身懷絕技，歡迎較量牌技	VGA MGA	AD-LIB 聲霸卡	300
G0022	最後武力	戰略	以太空爲背景的艦隊模擬遊戲，趕快加入吧！	VGA EGA	AD-LIB 聲霸卡	330
G0023	破壞神傳說	RPG	創新3D立體RPG，喜歡RPG的你千萬不可錯過	VGA EGA MGA	AD-LIB 聲霸卡	420
G0024	電腦魔域	RPG	迷宮式的IC世界，藏著難解的秘密，等你來解迷	VGA	AD-LIB 聲霸卡	300
G0025	雷射坦克	射擊	256色射擊遊戲，靈活度佳，想成爲射擊高手嗎？	VGA	AD-LIB 聲霸卡	300
G0026	春秋爭霸傳	戰略	24項指令50種動作，500個人物的戰略模擬遊戲	VGA	AD-LIB 聲霸卡	390
G0027	羅宋學園	益智	羅宋13張，遊戲共分學園、對戰、及教學三種模式	VGA MGA	AD-LIB 聲霸卡	360
G0028	激鬥戰士	動作	精心設計的八大角色的動作遊戲，媲美街頭快打	VGA	AD-LIB 聲霸卡	450
G0029	戰國策	戰略	遊戲分平面及3D作戰系統，指令採條例式視窗系統	EGA	AD-LIB 聲霸卡	480
G0030	魔異入侵	冒險	內容橫跨神魔人三界之冒險遊戲，共三章節	VGA	AD-LIB 聲霸卡	450
G0031	爆笑出擊	射擊	詼諧有趣的射擊遊戲，採大量之劇情動畫設計	VGA	AD-LIB 聲霸卡	420
G0032	魔神戰記	RPG	一段爲了尋找親人而演變成人魔大戰的故事	VGA	AD-LIB 聲霸卡	450
G0033	縱橫七海	SRPG	爲尋找失落的黃金寶藏而航向七海的冒險故事	VGA	AD-LIB 聲霸卡	450
G0034	大富翁2	益智	以台灣、香港、大富翁城爲背景可多人共玩	VGA	AD-LIB 聲霸卡	420
G0035	世界橋牌	益智	遊戲分錦標及挑戰兩種模式，中文顯示可輕鬆上手	VGA	AD-LIB 聲霸卡	390
G0036	天使帝國	戰略	21項兵種及精彩戰鬥的畫面供玩家選擇	VGA EGA MGA	AD-LIB 聲霸卡	480
G0037	樸克俱樂部	益智	緊張刺激、詼諧逗趣的超級益智遊戲讓你耳目一新	VGA	AD-LIB 聲霸卡	390
G0038	失落的封印	RPG	共六大系魔法及六大種族的怪物，給喜歡冒險的你	VGA	AD-LIB 聲霸卡	480
G0039	魔道子	ARPG	提供多種魔法變幻動作及流暢的3D超寫實動畫	VGA	AD-LIB 聲霸卡	540
G0040	幻象雷電	射擊	畫面細緻流暢，直逼大型電玩水準的射擊遊戲	VGA	AD-LIB 聲霸卡	450
G0041	魔法世紀	戰略	立體地形作戰模式，出場人物眾多，讓你玩得過癮	VGA	AD-LIB 聲霸卡	450
G0042	正宗16張麻將	益智	模擬眞實牌局、角色AI個性不一、全程數位語音	VGA	AD-LIB 聲霸卡	480
G0043	軒轅劍 II	RPG	超華麗中國山水RPG，進入一個混沌未明的神話世界	VGA	AD-LIB 聲霸卡	570
G0044	格鬥拳王	動作	中國拳法加氣功的格鬥，打架不再是一對一給有正義感的你	VGA	AD-LIB 聲霸卡	420
G0045	妖魔道	RPG	關鍵字提示對話系統、即時作戰系統讓你身入其境	VGA	AD-LIB 聲霸卡	540
U0006	抓圖獵人	工具	玩家及程式設計師的好幫手，幾乎螢幕看得到的都可抓	VGA EGA MGA		240
U0007	撲克占卜	命理	第一套中文的紙牌占卜，想算算你的運氣及愛情嗎	VGA EGA		270
U0008	印刷便利屋	印表	個人文具印表程式之最佳選擇，並可支援多種印表機	VGA EGA MGA		390
U0009	紫微斷訣	命理	第一套使用者可以自己編輯定義之算命軟體	VGA EGA MGA		450
U0010	中英文快打	練打字	首套將中英文打字練習及遊戲整合爲一的CAI軟體	VGA	AD-LIB 聲霸卡	420
U0011	氏名道	命理	依姓名筆劃，推算五行屬性判斷吉凶之姓名學軟體	VGA EGA MGA		390
F0001	孔明占星斗數	命理	人生無常，禍福難料，太極門五術系列，全部以	VGA EGA MGA		540
F0002	飛蝠密術論命	命理	白話文解說，內容詳細精闢幫你掌握先機	VGA EGA MGA		540
TY003	大宇多功能搖桿卡	週邊	數位式設計，模擬鍵盤、滑鼠、搖桿玩GAME穩定性極高			1500
A0001	史奴比	教學	多媒體教學軟體，可增進算術、英文、及電腦操作能力,	VGA	AD LIB 聲霸卡	2600
A0002	急救英語--生活篇	教學	完全模擬日常生活中常用的對話，讓你猶如置身在美國。	VGA CO-ROM	聲霸卡	1350
A0003	世界大進擊	益智	使你從遊戲的輕鬆問答中了解世界地理及各國風俗民情。	VGA CO-ROM	聲霸卡	1260
C0001	大戰略 /DOS V	戰略	採用64X64的視野舞台126種武器登場臨場感絕對嘆爲觀止	VGA		390
C0002	天下統一	戰略	想效法秦國統一天下人民俯首稱臣的場面嗎給有野心的你	VGA	AD LIB 聲霸卡	450
C0003	天使角力賽	動作模擬	想和美麗的妹妹玩角力賽嗎？保證精彩刺激快來參加吧！	VGA	AD LIB 聲霸卡	400
C0004	水星的故事	RPG	一部結合RPG、魔法及超科技冒險戰爭遊戲之大作已問世	VGA	AD LIB 聲霸卡	490
C0005	魔彩子雀	TBG	新型麻將遊戲，共分三種模式遊戲中會出現敵人和你對戰	VGA	AD LIB 聲霸卡	490

密碼圖